

中華民國 109 年度



勞動部勞動基金運用局 編



# 勞工退休基金 (新制)

## 目次

中華民國 109 年度

	頁次
一、預算總說明 .....	1-6
二、主要表	
1. 收支餘絀預計表 .....	7
2. 餘絀撥補預計表 .....	8
3. 現金流量預計表 .....	9
4. 收繳給付預計表 .....	10
三、明細表	
1. 投資業務收入明細表 .....	11
2. 存款利息收入明細表 .....	12
3. 滯納金收入明細表 .....	13
4. 支出明細表 .....	14
四、參考表	
1. 預計平衡表 .....	16-17
2. 運用概況預計表 .....	18
3. 投資業務成本-手續費費用分析表 .....	19
4. 委託經營逕扣費用分析表 .....	20
五、附錄	
立法院審議中央政府總預算案附屬單位預算所提決 議及附帶決議辦理情形報告表 .....	21-27



# 一、預算總說明



# 勞工退休基金(新制)

## 總說明

中華民國 109 年度

### 壹、基金概況

#### 一、設立依據及目的：

為改善舊制勞工退休金制度常使勞工陷於因工作轉換無法累計年資致未能領取退休金之情況，並提升保障勞工老年經濟之安全，立法院於 93 年 6 月三讀通過「勞工退休金條例」，新制勞工退休金於 94 年 7 月 1 日起開辦，96 年 7 月 2 日勞工退休基金監理會成立，辦理勞工退休基金之審議、監督考核事宜。

配合政府組織改造，103 年 2 月 17 日勞動部正式成立，依組織法第 5 條規定勞動部設立勞動基金運用局，統籌管理各類基金之運用業務；收支業務由勞工保險局辦理。另依勞工退休金條例第 33 條規定，勞工退休基金之經營及運用得委託金融機構辦理。

#### 二、組織概況：

勞動部為辦理各類勞動基金投資運用業務，特設勞動基金運用局（以下簡稱本局）掌理勞動部主管之特種基金，包含勞工退休基金、勞工保險基金、就業保險基金、積欠工資墊償基金及職業災害勞工保護專款之投資運用業務。「勞動部勞動基金運用局組織法」於 103 年 1 月 9 日立法院第 8 屆第 4 會期第 18 次會議通過，由總統公布實施，並於 103 年 2 月 17 日成立。依本局處務規程規定，設 5 個業務單位：企劃稽核組、國內投資組、國外投資組、財務管理組、風險控管組，以及 4 個行政協助單位：秘書室、人事室、主計室、政風室，執行所定之工作職掌。

本局主要任務在提升運用效能，確保基金收益及安全性。依據本局組織法第 2 條規定，掌理下列事項：

- (一) 勞動部主管特種基金之投資管理業務。
- (二) 各基金之投資政策、資產配置與年度運用計畫之研擬及執行。
- (三) 各基金風險預算之編製、定期性風險報告之編析及風險管理之執行。
- (四) 各基金投資委託經營計畫之研擬、委託國內外資產管理機構之規劃、遴選、執行及監督考核。
- (五) 各基金投資運用之帳務處理及保管。
- (六) 各基金年度稽核計畫之研擬、執行及考核。
- (七) 各基金綜合業務之研擬、執行及考核。
- (八) 各基金運用管理法令之研擬及執行。
- (九) 各基金風險管理資訊體系之整體規劃及推動。
- (十) 其他與基金業務相關事項。

本局組織系統圖如下：

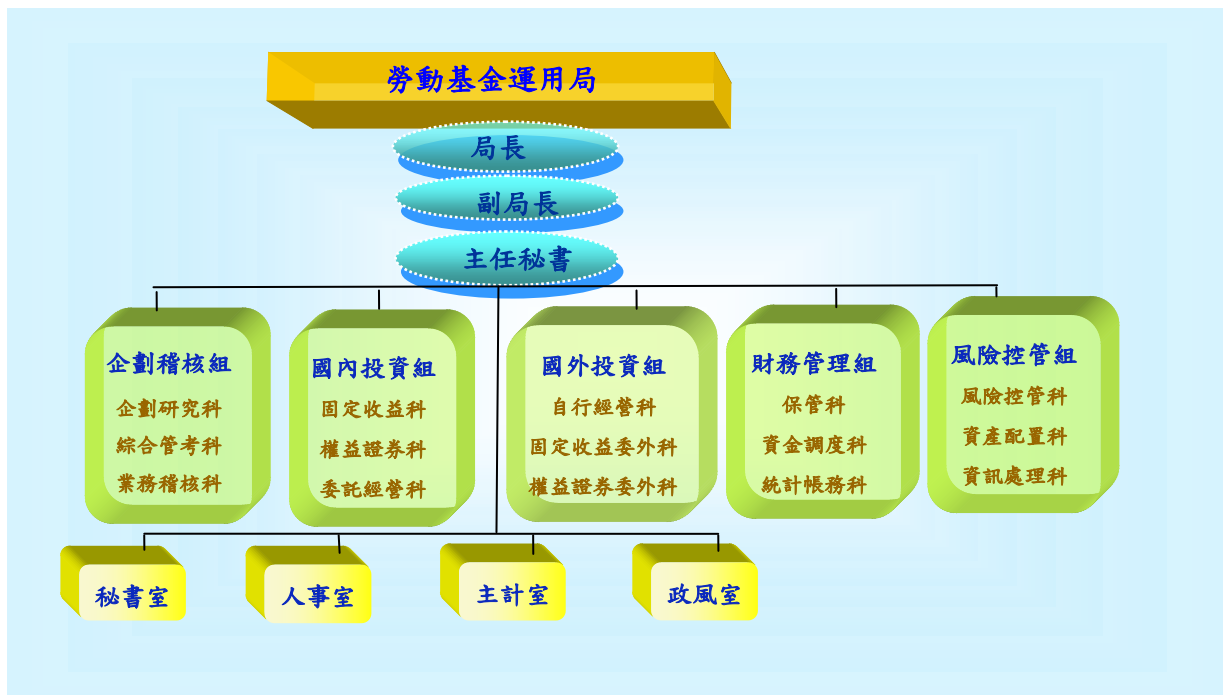



## 貳、業務計畫概要

一、計畫名稱：新制勞工退休基金 109 年度資產配置暨投資運用計畫

二、計畫重點：

新制勞工退休基金參考過去各類資產之報酬率，並預估未來國內外經濟發展及金融情勢之變化對各類資產報酬率之影響，按權重加權推估各運用項目之預期報酬率，另運用「資產配置模擬系統」模擬不同風險承受度下，設算基金可能達成之數種接近效率前緣的資產配置投資組合，再衡酌各資產項目之市場規模、未來走勢、現有部位、人力能量及達成配置之可行性等微幅調整，以決定出能兼顧報酬及風險之基金最適資產配置。109 年度資產配置計畫詳如下表：

109 年度新制勞退基金資產配置

配置及收益 運用項目	資產配置					資產收益	
	中心配置比例 (%)	允許變動區間 (%)	委託經營 (%)	自行運用 (%)	預估營運量 (億元)	預期報酬率 (%)	預估收益 (億元)
一、銀行存款	9%	8%~23%	-	9%	2,295.53	0.69%	15.84
二、國內債務證券	11%	9%~20%	-	11%	2,805.63	1.64%	46.01
三、國內權益證券	22%	16%~31%	18%	4%	5,611.26	5.46%	306.37
四、國外債務證券	20%	13%~24%	12%	8%	5,101.15	2.19%	111.72
五、國外權益證券	25%	16%~28%	23%	2%	6,376.43	5.70%	363.46
六、國外另類投資	13%	5%~14%	11%	2%	3,315.74	5.76%	190.99
<b>合計</b>	<b>100%</b>	<b>-</b>	<b>64%</b>	<b>36%</b>	<b>25,505.74</b>	<b>4.06%</b>	<b>1,034.39</b>
<b>手續費率</b>						<b>(0.01%)</b>	
<b>淨期望收益率</b>						<b>4.05%</b>	

依本條例第 23 條第 2 項規定，依本條例提繳之勞工退休金運用收益，不得低於當地銀行二年定期存款利率；如有不足由國庫補足之。預計 109 年度二年定期存款平均利率為 1.19760%，以勞工退休基金平均餘額 2,550,574,000 千元，保證收益估約 30,545,674 千元。

預計 109 年度運用收益 103,438,461 千元減除投資業務成本 63,803 千元後，運用淨收益為 103,374,658 千元，全數分配予勞工，較 109 年度預計保證收益 30,545,674 千元，超出 72,828,984 千元。

## 參、本年度預算概要

### 一、收支餘絀概況：

(一) 收入方面：總收入 104,242,426 千元，較 108 年度 92,372,694 千元，增加 12.85%，計 11,869,732 千元；其中投資業務收入 101,854,545 千元，較 108 年度 90,246,820 千元，增加 12.86%，計 11,607,725 千元；存款利息收入 1,583,916 千元，較 108 年度 1,403,836 千元，增加 12.83%，計 180,080 千元；滯納金收入 803,965 千元，較 108 年度 722,038 千元，增加 11.35%，計 81,927 千元。

(二) 支出方面：總支出 121,221 千元，較 108 年度 105,945 千元，增加 14.42%，計 15,276 千元；其中投資業務成本 63,803 千元，較 108 年度 52,386 千元增加 21.79%，計 11,417 千元；呆帳 57,418 千元，較 108 年度 53,559 千元，增加 7.21%，計 3,859 千元。

(三) 餘絀方面：收支相抵後計賸餘 104,121,205 千元，較 108 年度 92,266,749 千元，增加 12.85%，計 11,854,456 千元。

### 二、餘絀撥補概況：

本期賸餘 104,121,205 千元，除按業務賸餘（基金運用淨收益數）103,374,658 千元全數分配外，尚有業務外賸餘-滯納金 746,547 千元，悉數列入勞工退休基金累積餘絀。

### 三、現金流量概況：

本年度現金及約當現金淨增加計 3,549,120 千元，其中業務活動之淨現金流入 66,163,175 千元，投資活動之淨現金流出 240,473,850 千元，籌資活動之淨現金流入 177,859,795 千元。

### 四、收繳給付概況：

(一) 勞工退休金收繳：本年度各提繳單位及勞工自願提繳之勞工退休金編列 209,762,765 千元，較 108 年度 196,642,886 千元，增加

13,119,879 千元。

(二) 勞工退休金給付：本年度給付之勞工退休金，編列 28,447,230 千元，較 108 年度 26,464,311 千元，增加 1,982,919 千元。

#### 五、資金運用概況：

(一) 銀行存款：本年度轉存各金融機構存款營運量編列 229,553,000 千元，較 108 年度 200,548,000 千元，增加 29,005,000 千元。

(二) 國內債務證券：本年度國內債務證券營運量編列 280,563,000 千元，較 108 年度列 267,398,000 千元，增加 13,165,000 千元。

(三) 國內權益證券：本年度國內權益證券營運量編列 561,126,000 千元，較 108 年度 490,230,000 千元，增加 70,896,000 千元。

(四) 國外債務證券：本年度國外債務證券營運量編列 510,115,000 千元，較 108 年度 423,380,000 千元，增加 86,735,000 千元。

(五) 國外權益證券：本年度國外權益證券營運量編列 637,643,000 千元，較 108 年度 557,079,000 千元，增加 80,564,000 千元。

(六) 國外另類投資：包括不動產、基礎建設、私募基金、避險基金、原物料商品及其他相關另類投資等。本年度國外另類投資營運量編列 331,574,000 千元，較 108 年度 289,681,000 千元，增加 41,893,000 千元。

## 二、主要表



# 勞工退休基金(新制)

## 收支餘絀預計表

中華民國109年度

單位：新臺幣千元

前年度決算數		科 目	本年度預算數		上年度預算數		比較增減(-)		說 明
金 額	%		金 額	%	金 額	%	金 額	%	
114,200,777	100.00	<b>總收入</b>	104,242,426	100.00	92,372,694	100.00	11,869,732	12.85	
86,612,836	75.84	投資業務收入	101,854,545	97.71	90,246,820	97.70	11,607,725	12.86	詳第11頁投資業務收入明細表
22,169,960	19.41	兌換賸餘	-		-		-		
68,469	0.06	手續費收入	-		-		-		
4,505,869	3.95	存款利息收入	1,583,916	1.52	1,403,836	1.52	180,080	12.83	詳第12頁存款利息收入明細表
11	0.00	其他利息收入	-		-		-		
36,333	0.03	雜項業務收入	-		-		-		
806,061	0.71	滯納金收入	803,965	0.77	722,038	0.78	81,927	11.35	詳第13頁滯納金收入明細表
1,238	0.00	雜項收入	-		-		-		
<b>155,861,970</b>	<b>136.48</b>	<b>總支出</b>	<b>121,221</b>	<b>0.12</b>	<b>105,945</b>	<b>0.11</b>	<b>15,276</b>	<b>14.42</b>	
155,777,802	136.41	投資業務成本	63,803	0.06	52,386	0.06	11,417	21.79	詳第19頁投資業務成本-手續費費用分析表
84,168	0.07	呆帳	57,418	0.06	53,559	0.06	3,859	7.21	詳第14頁支出明細表
<b>-41,661,193</b>	<b>- 36.48</b>	<b>本期賸餘(短絀)</b>	<b>104,121,205</b>	<b>99.88</b>	<b>92,266,749</b>	<b>99.89</b>	<b>11,854,456</b>	<b>12.85</b>	

# 勞工退休基金(新制)

## 餘絀撥補預計表

中華民國109年度

單位：新臺幣千元

上年度預算數		項 目	本年度預算數		說 明
金 額	%		金 額	%	
<b>96,767,913</b>	<b>100.00</b>	<b>賸餘之部</b>	<b>109,439,130</b>	<b>100.00</b>	本年度預算數除以基金平均餘額2兆5,505億7,400萬元，折合基金預計運用淨期望收益率為4.05%。
92,266,749	95.35	本期賸餘	104,121,205	95.14	
91,598,270	94.66	業務賸餘	103,374,658	94.46	
668,479	0.69	業務外賸餘-滯納金	746,547	0.68	
4,501,164	4.65	前期未分配賸餘	5,317,925	4.86	
4,501,164	4.65	累積餘絀	5,317,925	4.86	
-		會計政策變動及前期錯誤 更正累積影響數	-		
<b>91,598,270</b>	<b>94.66</b>	<b>分配之部</b>	<b>103,374,658</b>	<b>94.46</b>	
91,598,270	94.66	賸餘撥充基金數	103,374,658	94.46	
<b>5,169,643</b>	<b>5.34</b>	<b>未分配賸餘</b>	<b>6,064,472</b>	<b>5.54</b>	



# 勞工退休基金(新制)

## 現金流量預計表

中華民國109年度

單位：新臺幣千元

項	目	預	算	數	說	明
<b>業務活動之現金流量</b>						
	本期賸餘(短絀)			104,121,205		
	利息股利之調整			-10,653,756	利息收入	
	未計利息股利之本期賸餘(短絀)			93,467,449		
	調整非現金項目			-38,157,466		
	提存呆帳及評價短絀			57,418		
	攤銷			6,690		
	其他			-382,841	調整「催收款項－滯納金」變動數382,841千元。	
	流動資產淨增			-37,838,733		
	未計利息股利之現金流入(流出)			55,309,983		
	收取利息			10,853,192		
	收取股利			-		
	支付利息			-		
	<b>業務活動之淨現金流入(流出)</b>			<b>66,163,175</b>		
<b>投資活動之現金流量</b>						
	流動金融資產淨減(淨增)			-244,529,839		
	減少投資			4,057,989		
	增加無形資產			-2,000		
	<b>投資活動之淨現金流入(流出)</b>			<b>-240,473,850</b>		
<b>籌資活動之現金流量</b>						
	提繳勞工退休基金			206,307,025		
	給付勞工退休金			-28,447,230		
	<b>籌資活動之淨現金流入(流出)</b>			<b>177,859,795</b>		
	<b>現金及約當現金之淨增(淨減)</b>			<b>3,549,120</b>		
	<b>期初現金及約當現金</b>			<b>59,424,999</b>	包括銀行存款23,538,941千元及自投資日起3個月內到期或清償之債權證券35,886,058千元。	
	<b>期末現金及約當現金</b>			<b>62,974,119</b>	包括銀行存款26,266,632千元及自投資日起3個月內到期或清償之債權證券36,707,487千元。	

註：本表係採現金及約當現金基礎，包括現金及自投資日起3個月內到期或清償之債權證券。

# 勞 工 退 休 基 金(新 制)

## 收 繳 給 付 預 計 表 中 華 民 國 109 年 度

單位：新臺幣千元

前年度決算數	項 目	本 年 度 預 算 數	上 年 度 預 算 數	比較增減(-)		說 明
				金額	%	
207,567,388	<b>基金收繳</b> 退休金收入	209,762,765	196,642,886	13,119,879	6.67	平均月提繳人數6,980千人，平均月提繳工資38,800元及提繳率6.46%，減列退休金沖轉數180,000千元。 1.一次退休金： 預估109年度發生率為14%，核發人數按預估60歲(含)以上專戶數699,209人估算計97,889人(699,209*14%)，請領一次退休金24,502,987,146元，平均每件核發金額約為250,314元。 2.續提退休金： 預估109年度發生率為15.7718%，核發人數按107年11月止續提專戶人數109,493人估算計17,269人(109,493*15.7718%)，請領續提退休金784,237,097元，平均每件核發金額約為45,413元。 3.死亡退休金： 預估109年度勞工死亡其遺屬或指定請領人請領一次退休金年發生率為0.16%，核發人數按預估個人專戶人數11,875,058人，估算計19,000人(11,875,058*0.16%)，遺屬請領勞工退休金3,036,219,000元，平均每件核發金額約為159,801元。 4.月退休金： 預估109年度請領月退休金發生率分為含舊制轉入者14.994%及一般正常提繳者0.8%，核發人數按預估60歲(含)且年資15年以上有舊制轉入之專戶人數322人估算計48人(322*14.994%)及排除舊制轉入之專戶人數70,524人估算計564人(70,524*0.8%)，依據內政部最近公告年金生命表預估平均餘命及勞動部勞動基金運用局公告新制勞工退休金全年平均保證收益率前3年(即104年至106年)之平均利率等估算，本年度新增請領案件核發10,095,336元，續發以前年度請領案件63,940,908元(申請人次計179人)，合計核發月退休金74,036,244元。 5.勞工提前請領退休金： 預估109年度發生率為0.3134%核發人數按107年11月止符合請領提前退休金之專戶人數62,338人估算計195人(62,338*0.3134%)，勞工提前請領退休金49,750,740元，平均每件核發金額約為255,132元。 6.綜上預計109年度勞工退休金核發總金額為28,447,230,227元(本金23,996,535,724元及收益4,450,694,503元)，核發人數為135,144人。
21,505,522	<b>基金給付</b> 退休金給付	28,447,230	26,464,311	1,982,919	7.49	
186,061,866	基金收繳給付淨額	181,315,535	170,178,575	11,136,960	6.54	

註：本表係採應計基礎編制。

### 三、明細表



勞工退休基金(新制)

投資業務收入明細表

中華民國109年度

單位：新臺幣千元

項 目	營 運 量 (平均餘額)	報 酬 率	期 限	金 額	說 明
國內權益證券	561,126,000	5.46%	一年	30,637,480	委託經營部位，依本基金會計制度及委託、保管契約規定，其相關費用係由委託經營資產逕扣4,963,186千元後之淨值，其相關費用詳第20頁委託經營逕扣費用分析表。
國外權益證券	637,643,000	5.70%	一年	36,345,651	
國內債務證券 息—自行運用	280,563,000	1.64%	一年	4,601,233	
國外債務證券 息—自行運用	204,046,000	2.19%	一年	4,468,607	
國外債務證券 —委託經營	306,069,000	2.19%	一年	6,702,911	
國外另類投資	331,574,000	5.76%	一年	19,098,663	
合 計	2,321,021,000			101,854,545	

勞工退休基金（新制）

存款利息收入明細表

中華民國109年度

單位：新臺幣千元

項 目	營 運 量 (平均餘額)	利 率	期 限	金 額	說 明
銀行存款息	229,553,000	0.69%	一年	1,583,916	
合 計	229,553,000			1,583,916	

# 勞工退休基金(新制)

## 滯納金收入明細表

中華民國109年度

單位：新臺幣千元

項	目	金	額	說	明
滯納金收入			803,965	依本條例第53條第1項規定，雇主未按時提繳或繳足退休金者，每逾1日加徵應提繳金額百分之3之滯納金至應提繳金額之1倍為止。	
合	計		803,965		

# 勞工退休基金(新制)

## 支出明細表

中華民國109年度

單位：新臺幣千元

前年度決算數	科目名稱	本年度預算數	上年度預算數	說明
155,777,802	投資業務成本	63,803	52,386	詳第19頁投資業務成本-手續費費用分析表
84,168	呆帳	57,418	53,559	針對催收款項滯納金部分編列呆帳。
<b>155,861,970</b>	合 計	<b>121,221</b>	<b>105,945</b>	



## 四、參考表



本 頁 空 白

# 勞工退休基金(新制)

## 預計平衡表

中華民國109年12月31日

單位：新臺幣千元

107年(前年) 12月31日實際數	科 目	109年12月31日 預計數	108年(上年) 12月31日預計數	比較增減(-)
<b>2,222,165,406</b>	<b>資產</b>	<b>2,769,664,670</b>	<b>2,484,227,930</b>	<b>285,436,740</b>
<b>1,981,404,933</b>	<b>流動資產</b>	<b>2,537,848,703</b>	<b>2,248,859,693</b>	<b>288,989,010</b>
<b>52,889,647</b>	<b>現金</b>	<b>26,266,632</b>	<b>23,538,941</b>	<b>2,727,691</b>
52,889,647	銀行存款	26,266,632	23,538,941	2,727,691
<b>1,881,832,919</b>	<b>流動金融資產</b>	<b>2,460,628,276</b>	<b>2,177,438,297</b>	<b>283,189,979</b>
181,728,591	透過餘絀按公允價值衡量之金融資產-流動-淨額	233,885,553	196,046,842	37,838,711
69,945,255	持有至到期日金融資產-流動	280,740,834	237,231,272	43,509,562
1,214,371,901	委託經營資產淨額	1,737,089,678	1,556,699,480	180,390,198
415,787,172	其他金融資產-流動	208,912,211	187,460,703	21,451,508
<b>45,640,931</b>	<b>應收款項</b>	<b>50,953,795</b>	<b>47,882,455</b>	<b>3,071,340</b>
43,123,245	應收退休金	48,609,614	45,338,860	3,270,754
48,201	應收收益	48,694	48,672	22
2,437,671	應收利息	2,295,487	2,494,923	-199,436
31,814	其他應收款	-	-	-
<b>1,041,436</b>	<b>預付款項</b>	<b>-</b>	<b>-</b>	<b>-</b>
1,041,436	其他預付款	-	-	-
<b>237,007,332</b>	<b>投資、長期應收款、貸墊款及準備金</b>	<b>227,307,713</b>	<b>231,365,702</b>	<b>-4,057,989</b>
<b>237,007,332</b>	<b>非流動金融資產</b>	<b>227,307,713</b>	<b>231,365,702</b>	<b>-4,057,989</b>
24,589,879	透過餘絀按公允價值衡量之金融資產-非流動-淨額	14,629,552	27,144,947	-12,515,395
188,083,453	持有至到期日金融資產-非流動	200,593,145	193,390,722	7,202,423
24,334,000	其他金融資產-非流動	12,085,016	10,830,033	1,254,983
<b>12,078</b>	<b>無形資產</b>	<b>19,950</b>	<b>24,640</b>	<b>-4,690</b>
<b>12,078</b>	<b>無形資產</b>	<b>19,950</b>	<b>24,640</b>	<b>-4,690</b>
12,078	電腦軟體	19,950	24,640	-4,690
<b>3,741,063</b>	<b>其他資產</b>	<b>4,488,304</b>	<b>3,977,895</b>	<b>510,409</b>
<b>3,741,063</b>	<b>什項資產</b>	<b>4,488,304</b>	<b>3,977,895</b>	<b>510,409</b>
4,764,363	催收款項	5,442,975	5,055,148	387,827
1,023,694	備抵呆帳-催收款項	954,671	1,077,253	122,582
394	暫付及待結轉帳項	-	-	-
<b>2,222,165,406</b>	<b>資產合計</b>	<b>2,769,664,670</b>	<b>2,484,227,930</b>	<b>285,436,740</b>

註：本年度信託代理與保證資產(負債)預計為1,327,672千元，為保證品(應付保證品)1,327,672千元。

# 勞工退休基金(新制)

## 預計平衡表

中華民國109年12月31日

單位：新臺幣千元

107年(前年) 12月31日實際數	科目	109年12月31日 預計數	108年(上年) 12月31日預計數	比較增減(-)
382,800	負債	-	-	-
382,800	流動負債	-	-	-
72,742	應付款項	-	-	-
14,359	應付費用	-	-	-
58,383	其他應付款	-	-	-
310,058	預收款項	-	-	-
310,058	預收退休金	-	-	-
2,221,782,606	淨值	2,769,664,670	2,484,227,930	285,436,740
2,217,133,160	基金	2,763,600,198	2,478,910,005	284,690,193
2,217,133,160	勞工退休基金	2,763,600,198	2,478,910,005	284,690,193
1,897,168,514	勞工退休基金-本金	2,256,444,317	2,070,678,088	185,766,229
319,964,646	勞工退休基金-收益	507,155,881	408,231,917	98,923,964
4,649,446	累積餘絀	6,064,472	5,317,925	746,547
4,649,446	累積賸餘	6,064,472	5,317,925	746,547
4,649,446	累積賸餘	6,064,472	5,317,925	746,547
2,222,165,406	負債及淨值合計	2,769,664,670	2,484,227,930	285,436,740

勞工退休基金(新制)

運用概況預計表

中華民國109年度

單位：新臺幣千元

前 決 算 數	科 目	本 年 度 預 算 數	上 年 度 預 算 數	比 較 增 減 (-)	說 明
445,437,963	一、銀行存款	229,553,000	200,548,000	29,005,000	平均餘額
234,146,260	二、國內債務證券	280,563,000	267,398,000	13,165,000	平均餘額
419,191,395	三、國內權益證券	561,126,000	490,230,000	70,896,000	平均餘額
352,253,046	四、國外債務證券	510,115,000	423,380,000	86,735,000	平均餘額
487,430,022	五、國外權益證券	637,643,000	557,079,000	80,564,000	平均餘額
257,312,588	六、國外另類投資	331,574,000	289,681,000	41,893,000	平均餘額
2,195,771,275	合 計	2,550,574,000	2,228,316,000	322,258,000	

# 勞工退休基金(新制)

## 投資業務成本-手續費費用分析表

中華民國 109 年度

單位：新臺幣千元

明 細 科 目	本 年 預 算 數	說 明
中央登錄債券帳戶維護費及匯撥費	361	依交易金額及費率預估，帳戶維護費以帳戶維護費率0.007%估算，計編列361千元。
票券集保帳戶維護費	2,188	依交易金額及帳戶維護費率0.004%預估。
匯款手續費	305	依每日匯款手續費240元與金融機構營業天數，及預估國內債券到期及領息金額與匯款手續費費率估算。
保管銀行保管費	39,496	為投資國外有價證券委請保管銀行辦理所需之經費，依保管費率0.0163%估算。
國內外委託經營評選費用	656	辦理國內外委託經營受託機構之遴選及聘任所需之費用，依國內別辦理2次及國外辦理1次委外預估。
律師及顧問費	5,218	辦理國外投資稅務顧問費、委託經營之律師及顧問費等。
國外委託經營實地訪察等費用	3,237	依國外委託經營及保管契約規定，赴受託機構及保管銀行辦理實地履約管理等所需之經費。
權利使用費	3,019	租用國內外股票、債券等分析軟體及資訊源費用。
基金業務資訊系統委外維護費	2,633	基金業務資訊系統委外維護等所需費用。
攤銷電腦軟體	6,690	建置績效管理性報表等系統，依使用年限編列攤銷費用。
合 計	63,803	

# 勞 工 退 休 基 金 ( 新 制 )

## 委 託 經 營 逕 扣 費 用 分 析 表

中 華 民 國 109 年 度

單 位 : 新 臺 幣 千 元

項 目	營 運 量 ( 平 均 餘 額 )	費 率	期 限	金 額	說 明
經理費—國內委託經營	459,103,000	0.20000%	一年	918,206	依委託投資契約所訂績效級距彈性費率0.05%~0.45%之平均數編列。
經理費—國外委託經營	1,173,264,000	0.31480%	一年	3,693,435	採平均費率0.3148%編列。
保管費—國內委託經營	459,103,000	0.00515%	一年	23,644	依平均費率0.00515%編列。
保管費—國外委託經營	1,173,264,000	0.01630%	一年	191,242	依平均費率0.01630%編列。
其他費用—國內委託經營	459,103,000	0.01980%	一年	90,902	依過去執行情形及本年度營運量預估國內委託經營業務，所須期貨交易稅、期貨手續費、債票券維護費、集保服務費、郵電費等非屬經理費及保管費之費用。
其他費用—國外委託經營	1,173,264,000	0.00390%	一年	45,757	依過去執行情形及本年度營運量預估國外委託經營業務，所須證券交易所費用、存託憑證處理費用、股務處理費等非屬經理費及保管費之費用。
合 計				4,963,186	



## 五、附 錄



勞工退休基金(新制)

**立法院審議中央政府總預算案附屬單位預算所提決議及附帶  
決議辦理情形報告表**

中華民國 108 年度

決 議 及 附 帶 決 議	辦 理 情 形
項 次 內 容	
<p>肆、審查經過及審議總結果 五、通案決議 4 項</p>	<p>配合決議內容辦理。</p>
<p>一、中華民國108年度中央政府總預算案附屬單位預算營業及非營業部分審查總報告所列未送院會處理項目，除確有窒礙難行者再協商，依協商結論通過外，其餘均照各委員會審查會議決議通過。至送院會處理項目，協商有結論者，依協商結論通過；協商未獲結論者，交付表決，並依表決結果通過；另黨團協商之凍結內容經併委員會凍結案處理，依協商結論通過者，均不再於宣讀本中一一敘明。</p>	<p>配合決議內容辦理。</p>
<p>二、各委員會審查結果協商結論，均應依通案決議辦理，不再逐一於各單位協商結果敘明。各單位均應切實依通案決議核實分別刪減，惟各委員會審查刪減數如逾通案決議刪減比例，以各委員會審查刪減數為準；未達通案決議刪減比例，則增加減列不足之數。</p>	<p>配合決議內容辦理。</p>
<p>三、針對108年度中央政府總預算案附屬單位預算營業及非營業部分，鑑於108年度將屆年度終了，各委員會已通過之凍結案，除於院會協商提出討論者，照協商內容通過外，其餘同意均免予凍結，改為提出書面報告後通過。</p>	<p>配合決議內容辦理。</p>
<p>四、親民黨黨團早就呼籲政府正視外送員的勞動權益問題，要確認外送員與外送平台是僱傭關係？還是承攬關係？近日發生兩個外送員之死的憾事後，勞動部才進行勞檢，並認定空腹熊貓及 Uber Eats 外送員是僱傭關係，並開罰 175 萬元，來亡羊補牢。</p>	<p>非本基金應辦事項。</p>

**勞工退休基金(新制)**

**立法院審議中央政府總預算案附屬單位預算所提決議及附帶  
決議辦理情形報告表**

中華民國 108 年度

決議及附帶決議		辦理情形																																																																																									
項次	內容																																																																																										
柒、信託基金部分各委員會審查結果 社會福利及衛生環境委員會審查結果 二、勞工退休基金	<p>但當政府在處理民間企業假承攬真僱用時，是否應該自我反省？因為依據人事行政總處官網「委外及非典型人力運用專區」公布統計資料，截至107年底止，中央機關（構）學校運用非典型人力總計10萬1,698人，分別為臨時人員4萬9,226人、派遣勞工7,852人及勞務承攬4萬4,620人；但其中臨時人員及勞務承攬均較106年度增加，而派遣人員雖然有小幅減少，但107年度合計較106年度還是增加7,061人，且依審計部「107年調查各級政府勞動派遣及勞務承攬人力運用情形」報告，指出有部分機關經查有運用非典型人員於涉及機關核心業務或公權力行使項目的缺失，爰要求行政院研謀改善並提出改善方案。</p> <p>一、今(107)年以來中美貿易摩擦與各國政治風險，使得近期金融市場波動度提高，貿易緊張局勢導致貿易障礙增加，部分新興經濟體面臨資金外流的壓力，為金融市場帶來較高的波動性。108年度「勞工退休基金(新制)」預估規模約達新台幣2兆2,283億1,600萬元，為維護政府基金安全，請因應市場情勢變化，審慎規劃資產配置，強化多元投資布局，以維護勞工權益。基於上述理由，為監督政府支出，勞動基金運用局應於3個月內向立法院社會福利及衛生環境委員會提供近3年投資佈局、經營績效、委託公司及委託獲利狀況報告。</p>	<p>本案業於 108 年 12 月 17 日以勞金授字第 1081460267 號函復立法院，說明如下：</p> <p>一、新制勞工退休基金近 3 年投資佈局及經營績效</p> <p>(一)105 年基金運用情形：105 年底基金規模為 1 兆 6,982 億元，運用收益為 515 億元，收益率為 3.23%，各類資產配置金額、比例及收益數、收益率詳如下表。</p> <table border="1" data-bbox="842 1630 1497 1998"> <thead> <tr> <th rowspan="2">運用項目</th> <th colspan="2">配置金額(億元)</th> <th colspan="2">配置比例(%)</th> <th colspan="2">收益數(億元)</th> <th colspan="2">收益率(%)</th> </tr> <tr> <th>自營</th> <th>委外</th> <th>自營</th> <th>委外</th> <th>自營</th> <th>委外</th> <th>自營</th> <th>委外</th> </tr> </thead> <tbody> <tr> <td>銀行存款</td> <td>2,721</td> <td>-</td> <td>16.03</td> <td>-</td> <td>18</td> <td>-</td> <td>0.60</td> <td>-</td> </tr> <tr> <td>國內債務證券</td> <td>2,101</td> <td>-</td> <td>12.37</td> <td>-</td> <td>33</td> <td>-</td> <td>1.49</td> <td>-</td> </tr> <tr> <td>國內權益證券</td> <td>657</td> <td>2,469</td> <td>3.87</td> <td>14.54</td> <td>89</td> <td>184</td> <td>14.38</td> <td>7.85</td> </tr> <tr> <td>國外債務證券</td> <td>1,502</td> <td>1,858</td> <td>8.84</td> <td>10.94</td> <td>4</td> <td>20</td> <td>0.28</td> <td>1.09</td> </tr> <tr> <td>國外權益證券</td> <td>285</td> <td>3,498</td> <td>1.68</td> <td>20.59</td> <td>10</td> <td>123</td> <td>3.74</td> <td>3.99</td> </tr> <tr> <td>另類投資</td> <td>241</td> <td>1,650</td> <td>1.42</td> <td>9.72</td> <td>6</td> <td>28</td> <td>3.59</td> <td>2.38</td> </tr> <tr> <td>合計</td> <td>7,507</td> <td>9,475</td> <td>44.21</td> <td>55.79</td> <td>160</td> <td>355</td> <td>2.11</td> <td>4.24</td> </tr> <tr> <td></td> <td></td> <td>16,982</td> <td></td> <td>100</td> <td></td> <td>515</td> <td></td> <td>3.23</td> </tr> </tbody> </table>	運用項目	配置金額(億元)		配置比例(%)		收益數(億元)		收益率(%)		自營	委外	自營	委外	自營	委外	自營	委外	銀行存款	2,721	-	16.03	-	18	-	0.60	-	國內債務證券	2,101	-	12.37	-	33	-	1.49	-	國內權益證券	657	2,469	3.87	14.54	89	184	14.38	7.85	國外債務證券	1,502	1,858	8.84	10.94	4	20	0.28	1.09	國外權益證券	285	3,498	1.68	20.59	10	123	3.74	3.99	另類投資	241	1,650	1.42	9.72	6	28	3.59	2.38	合計	7,507	9,475	44.21	55.79	160	355	2.11	4.24			16,982		100		515		3.23
運用項目	配置金額(億元)			配置比例(%)		收益數(億元)		收益率(%)																																																																																			
	自營	委外	自營	委外	自營	委外	自營	委外																																																																																			
銀行存款	2,721	-	16.03	-	18	-	0.60	-																																																																																			
國內債務證券	2,101	-	12.37	-	33	-	1.49	-																																																																																			
國內權益證券	657	2,469	3.87	14.54	89	184	14.38	7.85																																																																																			
國外債務證券	1,502	1,858	8.84	10.94	4	20	0.28	1.09																																																																																			
國外權益證券	285	3,498	1.68	20.59	10	123	3.74	3.99																																																																																			
另類投資	241	1,650	1.42	9.72	6	28	3.59	2.38																																																																																			
合計	7,507	9,475	44.21	55.79	160	355	2.11	4.24																																																																																			
		16,982		100		515		3.23																																																																																			

**勞工退休基金(新制)**  
**立法院審議中央政府總預算案附屬單位預算所提決議及附帶**  
**決議辦理情形報告表**

中華民國 108 年度

決 議 及 附 帶 決 議	辦 理 情 形																																																																																																																																																																																						
項 次	內 容	辦	理	情	形																																																																																																																																																																																		
(新制) 通過決議 2 項		<p>(二)106 年基金運用情形：106 年底基金規模為 1 兆 8,984 億元，運用收益為 1,407 億元，收益率為 7.93%，各類資產配置金額、比例及收益數、收益率詳如下表。</p> <table border="1" style="width: 100%; border-collapse: collapse; text-align: center;"> <thead> <tr> <th rowspan="2">運用項目</th> <th colspan="2">配置金額 (億元)</th> <th colspan="2">配置比例(%)</th> <th colspan="2">收益數 (億元)</th> <th colspan="2">收益率 (%)</th> </tr> <tr> <th>自營</th> <th>委外</th> <th>自營</th> <th>委外</th> <th>自營</th> <th>委外</th> <th>自營</th> <th>委外</th> </tr> </thead> <tbody> <tr> <td>銀行存款</td> <td>3,603</td> <td>-</td> <td>18.98</td> <td>-</td> <td>21</td> <td>-</td> <td>0.66</td> <td>-</td> </tr> <tr> <td>國內債務證券</td> <td>2,164</td> <td>-</td> <td>11.40</td> <td>-</td> <td>36</td> <td>-</td> <td>1.64</td> <td>-</td> </tr> <tr> <td>國內權益證券</td> <td>758</td> <td>2,588</td> <td>3.99</td> <td>13.63</td> <td>95</td> <td>396</td> <td>14.64</td> <td>16.28</td> </tr> <tr> <td>國外債務證券</td> <td>1,165</td> <td>2,087</td> <td>6.14</td> <td>11.00</td> <td>-34</td> <td>55</td> <td>-2.18</td> <td>2.97</td> </tr> <tr> <td>國外權益證券</td> <td>276</td> <td>4,189</td> <td>1.45</td> <td>22.06</td> <td>47</td> <td>683</td> <td>17.97</td> <td>18.50</td> </tr> <tr> <td>另類投資</td> <td>294</td> <td>1,860</td> <td>1.55</td> <td>9.80</td> <td>6</td> <td>102</td> <td>2.31</td> <td>6.21</td> </tr> <tr> <td>合計</td> <td>8,260</td> <td>10,724</td> <td>43.51</td> <td>56.49</td> <td>171</td> <td>1,236</td> <td>2.10</td> <td>12.87</td> </tr> <tr> <td></td> <td></td> <td>18,984</td> <td></td> <td>100</td> <td></td> <td>1,407</td> <td></td> <td>7.93</td> </tr> </tbody> </table> <p>(三)107 年基金運用情形：107 年底基金規模為 2 兆 1,958 億元，運用收益為-424 億元，收益率為-2.07%，各類資產配置金額、比例及收益數、收益率詳如下表。</p> <table border="1" style="width: 100%; border-collapse: collapse; text-align: center;"> <thead> <tr> <th rowspan="2">運用項目</th> <th colspan="2">配置金額 (億元)</th> <th colspan="2">配置比例(%)</th> <th colspan="2">收益數 (億元)</th> <th colspan="2">收益率 (%)</th> </tr> <tr> <th>自營</th> <th>委外</th> <th>自營</th> <th>委外</th> <th>自營</th> <th>委外</th> <th>自營</th> <th>委外</th> </tr> </thead> <tbody> <tr> <td>銀行存款</td> <td>4,454</td> <td>-</td> <td>20.29</td> <td>-</td> <td>29</td> <td>-</td> <td>0.71</td> <td>-</td> </tr> <tr> <td>國內債務證券</td> <td>2,342</td> <td>-</td> <td>10.66</td> <td>-</td> <td>39</td> <td>-</td> <td>1.75</td> <td>-</td> </tr> <tr> <td>國內權益證券</td> <td>939</td> <td>3,253</td> <td>4.27</td> <td>14.82</td> <td>-15</td> <td>-52</td> <td>-1.81</td> <td>-1.76</td> </tr> <tr> <td>國外債務證券</td> <td>1,185</td> <td>2,337</td> <td>5.39</td> <td>10.64</td> <td>41</td> <td>-38</td> <td>3.33</td> <td>-1.74</td> </tr> <tr> <td>國外權益證券</td> <td>294</td> <td>4,588</td> <td>1.34</td> <td>20.89</td> <td>-27</td> <td>-329</td> <td>-9.70</td> <td>-7.50</td> </tr> <tr> <td>另類投資</td> <td>347</td> <td>2,219</td> <td>1.59</td> <td>10.11</td> <td>-5</td> <td>-68</td> <td>-1.77</td> <td>-3.54</td> </tr> <tr> <td>合計</td> <td>9,561</td> <td>12,397</td> <td>43.54</td> <td>56.46</td> <td>62</td> <td>-486</td> <td>0.69</td> <td>-4.22</td> </tr> <tr> <td></td> <td></td> <td>21,958</td> <td></td> <td>100</td> <td></td> <td>-424</td> <td></td> <td>-2.07</td> </tr> </tbody> </table>				運用項目	配置金額 (億元)		配置比例(%)		收益數 (億元)		收益率 (%)		自營	委外	自營	委外	自營	委外	自營	委外	銀行存款	3,603	-	18.98	-	21	-	0.66	-	國內債務證券	2,164	-	11.40	-	36	-	1.64	-	國內權益證券	758	2,588	3.99	13.63	95	396	14.64	16.28	國外債務證券	1,165	2,087	6.14	11.00	-34	55	-2.18	2.97	國外權益證券	276	4,189	1.45	22.06	47	683	17.97	18.50	另類投資	294	1,860	1.55	9.80	6	102	2.31	6.21	合計	8,260	10,724	43.51	56.49	171	1,236	2.10	12.87			18,984		100		1,407		7.93	運用項目	配置金額 (億元)		配置比例(%)		收益數 (億元)		收益率 (%)		自營	委外	自營	委外	自營	委外	自營	委外	銀行存款	4,454	-	20.29	-	29	-	0.71	-	國內債務證券	2,342	-	10.66	-	39	-	1.75	-	國內權益證券	939	3,253	4.27	14.82	-15	-52	-1.81	-1.76	國外債務證券	1,185	2,337	5.39	10.64	41	-38	3.33	-1.74	國外權益證券	294	4,588	1.34	20.89	-27	-329	-9.70	-7.50	另類投資	347	2,219	1.59	10.11	-5	-68	-1.77	-3.54	合計	9,561	12,397	43.54	56.46	62	-486	0.69	-4.22			21,958		100		-424		-2.07
運用項目	配置金額 (億元)		配置比例(%)		收益數 (億元)		收益率 (%)																																																																																																																																																																																
	自營	委外	自營	委外	自營	委外	自營	委外																																																																																																																																																																															
銀行存款	3,603	-	18.98	-	21	-	0.66	-																																																																																																																																																																															
國內債務證券	2,164	-	11.40	-	36	-	1.64	-																																																																																																																																																																															
國內權益證券	758	2,588	3.99	13.63	95	396	14.64	16.28																																																																																																																																																																															
國外債務證券	1,165	2,087	6.14	11.00	-34	55	-2.18	2.97																																																																																																																																																																															
國外權益證券	276	4,189	1.45	22.06	47	683	17.97	18.50																																																																																																																																																																															
另類投資	294	1,860	1.55	9.80	6	102	2.31	6.21																																																																																																																																																																															
合計	8,260	10,724	43.51	56.49	171	1,236	2.10	12.87																																																																																																																																																																															
		18,984		100		1,407		7.93																																																																																																																																																																															
運用項目	配置金額 (億元)		配置比例(%)		收益數 (億元)		收益率 (%)																																																																																																																																																																																
	自營	委外	自營	委外	自營	委外	自營	委外																																																																																																																																																																															
銀行存款	4,454	-	20.29	-	29	-	0.71	-																																																																																																																																																																															
國內債務證券	2,342	-	10.66	-	39	-	1.75	-																																																																																																																																																																															
國內權益證券	939	3,253	4.27	14.82	-15	-52	-1.81	-1.76																																																																																																																																																																															
國外債務證券	1,185	2,337	5.39	10.64	41	-38	3.33	-1.74																																																																																																																																																																															
國外權益證券	294	4,588	1.34	20.89	-27	-329	-9.70	-7.50																																																																																																																																																																															
另類投資	347	2,219	1.59	10.11	-5	-68	-1.77	-3.54																																																																																																																																																																															
合計	9,561	12,397	43.54	56.46	62	-486	0.69	-4.22																																																																																																																																																																															
		21,958		100		-424		-2.07																																																																																																																																																																															
		<p>二、國內委託經營情形</p> <p>(一)以絕對報酬型為主，相對報酬型為輔</p> <p>退休基金以獲取長期穩健績效為目標，爰勞動基金運用局國內委託以絕對報酬型為主，期藉由經理人彈性調整持股，降低風險，確保收益；另自 100 年起持續辦理相對報酬型委託，新增運用策略型指數，並擴大建構自營投資組合，以獲取與指數相當之漲幅。</p>																																																																																																																																																																																					

勞工退休基金(新制)

立法院審議中央政府總預算案附屬單位預算所提決議及附帶  
決議辦理情形報告表

中華民國 108 年度

決議 項次	及附帶 決議 內容	辦 理 情 形
		<p>(二)依市場動態調整投資策略，布建多元投資組合                      考量絕對及相對報酬分屬不同報酬策略與風險型態，盤勢轉空時絕對報酬型可藉由經理人持股調整保護下檔風險，而相對報酬型於多頭趨勢可獲取與指數相當或超越之報酬，長期投資缺一不可，勞動基金運用局未來將持續依市場動態調整投資策略，掌握盤勢多空布局契機，布建多元投資組合，提升基金穩健收益。</p> <p>(三)持續精進調整投資策略，提升基金績效                      近3年來國內委託由國泰、統一、匯豐中華、富邦、保德信、復華、野村、群益、摩根、永豐、安聯、台新等12家投信專業操作，藉由經理人團隊以其專業操作衡酌時機，兼顧多空盤勢掌握，近3年來(105年、106年、107年)新制勞退基金國內委外收益率分別為7.85%、16.28%、-1.76%，近2年來績效均優於同期間大盤(15.01%、-8.6%)，績效已有改善，將持續強化獎優汰劣，提升基金收益。</p> <p>三、國外委託經營情形</p> <p>(一)全球多元投資布局，有效分散市場風險                      由於不同國家間之景氣循環有所差異，採取之貨幣政策、財政政策、經濟議題等因而有所區別，又金融資產類別間之投資評價、價格變動方向及幅度受全球投資人資金流動影響產生差異現象，爰透過全球區域性及金融資產多元化布局，將可利於增加投資機會。是以，勞動基金運用局除了建構全球股票型、全球債券型、全球新興市場股票型、全球新興市場債券型、亞太股票型等相對報酬型投資組合外，亦輔以絕對報酬型之投資</p>

勞工退休基金(新制)

**立法院審議中央政府總預算案附屬單位預算所提決議及附帶  
決議辦理情形報告表**

中華民國 108 年度

決 議 及 附 帶 決 議	辦 理 情 形
項 次 內 容	
	<p>組合，以有效分散市場風險。</p> <p>(二)提高策略性指數投資，增益長期投資報酬 鑒於傳統使用的市值加權指數易有過度投資於表現過熱個股之風險，為使投資組合更加多元化，勞動基金運用局持續運用策略性指數(Smart Beta)，包含全球基本面、全球低波動、全球高股利、全球高品質、亞太混合指數、全球 ESG 及全球主權信用債券等策略性指數建構相關投資組合，以降低投資風險及投資成本，並創造長期較佳之報酬。</p> <p>(三)增加另類資產投資，優化投資收益來源 另類投資與傳統股債資產的相關性較低，將使基金受益於投資組合多元化，有助於分散投資風險，爰勞動基金運用局除投資原物料、能源、避險基金外，亦逐步增加全球不動產、基礎建設等具良好流動性、收益性、透明度及抗通膨效果之相對報酬型委託，並因應市場波動，辦理以追求絕對報酬為投資目標之全球多元資產委任，未來仍將持續提高另類投資配置，以提升基金長期穩健收益。</p> <p>(四)近 3 年委託公司及委託獲利狀況 1. 105 年受託機構計有坦伯頓、聯博、高盛、太平洋、貝萊德、摩根、景順、摩根士丹利、道富、瑞萬通博、Cohen &amp; Steers、Ashmore、Bluebay、實港、百達、盧米斯、MFS、威靈頓、北美信託、Legal &amp; General、Geode、麥格理、Magellan、RREEF、Brandywine、NNIP、DWS、柏瑞、安聯及領航等 30 家受託機構；106 年除上述 30 家受託機構外另新增富達、American Century、Franklin、TCW 等 4 家受託機構及終止高盛、實港 2 家受託機構業務；107</p>

勞工退休基金(新制)

**立法院審議中央政府總預算案附屬單位預算所提決議及附帶  
決議辦理情形報告表**

中華民國 108 年度

決 議 及 附 帶 決 議		辦 理 情 形
項 次	內 容	
	<p>二、106年底「勞工退休基金(新制)」規模1兆8,983億餘元，截至107年9月底已達2兆1,440億餘元，基金成長迅速，為辦理基金投資，勞動基金運用局將一部分由自營團隊操作，另一部分則委託國內投信或國外的資產管理公司進行投資。在108年度預算中，預定辦理約4,011億元國內委託經營及1兆0,250億元國外投資委託經營，大約占基金規模64%。勞動基金運用局應審慎依國內、外市場投資趨勢，規劃委託經營投資，並定期檢討委託經營績效，以提升委託經營業務操作績效。</p>	<p>年除終止受託機構摩根士丹利業務外，其餘受託機構和前一年度相同。</p> <p>2. 105年國外委託報酬率為2.85%、106年國外委託報酬率為11.72%、107年國外委託報酬率為-5.07%。</p> <p>本案業於108年12月16日以勞金授字第1081161191號函復立法院，說明如下：</p> <p>一、因應市場變動趨勢，多元建構委外投資組合為提升整體運用收益並達長期穩健經營為目標，國外委託經營除傳統股票與債券投資外，亦持續研究並逐步提高策略性指數投資及另類投資比重，以分散風險並增加基金投資之多元化。因應金融市場波動加劇，國外投資部位業已新增以絕對報酬為投資目標之全球多元資產、絕對報酬債券及絕對報酬股票型委任，藉由此類型委任之靈活操作及動態資產配置特點，加強因應國際金融情勢變動。</p> <p>二、持續強化獎優汰劣，改善基金委外績效 有鑑於近期因國內、外股市劇烈波動所引發的各項不確定性，衝擊投資收益，國內委託經營將持續強化汰弱留強、獎優懲劣機制，對於績效穩定及風控良好者辦理續約或適時增加委託經營額度，以建立長期合作夥伴關係；反之，表現不佳者，則提前終止契約，以獎優汰劣並敦促投信提升委外操作績效。</p> <p>三、落實日常監控機制，定期檢討操作績效 另本局對於國內、外委託經營之監控機制包括透過保管銀行進行日常監控、定期(按週、按月、按季、按年)考核受託機構經營績效、實施實地訪察機制等，而國外委託亦透過國際投資顧問公司協助監控，經由前述監控作</p>



勞工退休基金(新制)

立法院審議中央政府總預算案附屬單位預算所提決議及附帶  
決議辦理情形報告表

中華民國 108 年度

決議 項次	及附帶 內 容	辦 理 情 形
		為定期檢討委託經營執行情形，以提升委託 經營業務操作績效。